

Ersiger-Info

AKTUELLES AUS UNSERER GEMEINDE



S. 3

Einwohner-
versammlung

S. 9

Aus dem
Gemeinderat

S. 38

Veranstaltungs-
kalender

ÖFFNUNGSZEITEN GEMEINDEVERWALTUNG

Reguläre Öffnungszeiten

Montag	08.00 – 11.30 14.00 – 18.00
Dienstag	ganzer Tag geschlossen
Mittwoch – Freitag	08.00 – 11.30 geschlossen

Spezielle Öffnungszeiten

Pfingstmontag

Montag, 25. Juni 2026	ganzer Tag geschlossen
-----------------------	------------------------

Gemeinderatsausflug

Freitag, 21. August 2026	ganzer Tag geschlossen
--------------------------	------------------------

ERSCHEINUNG

Ausgabe Mai 2026

Nächste Ausgabe:
November 2026

Redaktionsschluss:
16. Oktober 2026

KONTAKT

Gemeindeverwaltung
Ersigen
Tel. 034 448 35 35
info@ersigen.ch

HOMEPAGE

www.ersigen.ch

DRUCK

Haller + Jenzer AG
Burgdorf

AUFLAGE

1'050 Exemplare

VERTEILER

Alle Haushalte der
Gemeinde Ersigen

TITELBILD

Jasmin Schmitter

INHALTSVERZEICHNIS

Editorial	2
Einwohnerversammlung.....	3
Aus dem Gemeinderat	9
Aus der Baukommission.....	11
Aus der Verwaltung.....	16
Vereine.....	22
Verschiedenes	32
Veranstaltungskalender	38

EDITORIAL

Liebe Ersigerinnen und Ersiger

Der Frühling bringt uns Wärme, leuchtende Farben und wohlriechende Düfte. Nach der kalten und dunkleren Winterzeit freuen wir uns wieder auf längere und freundlichere Tage draussen in der Natur.

Doch in diesem Jahr ist alles etwas anders. In den Medien hören und lesen wir jeden Tag neue, unglaubliche Schlagzeilen. Die Welt steht Kopf.

Viele Fragen stehen im Raum. Was passiert gerade mit uns? Wie sicher sind wir noch? Können wir den Aussagen der Politiker noch glauben? Warum reden die Mächtigen nicht miteinander? Es stehen noch viele weitere Fragen im Raum.

Da bin ich froh und glücklich, in einem Dorf wie Ersigen zu wohnen. Wir tauschen uns aus und suchen nach Lösungen. Jede Meinung ist wichtig, jede und jeder kann seinen Anteil für ein gutes Zusammenleben beisteuern. Nutzt die Gelegenheit und bleibt im Gespräch; hört einander zu. Sei das mit Freunden oder Bekannten, mit Nachbarn oder Vorgesetzten, aber auch mit den Leuten aus der Politik. Begegnet einander mit dem nötigen Respekt. Es ist nicht immer einfach in Gesprächen ruhig und sachlich zu bleiben, aber wir sind ja lernfähig. Nur gemeinsam kommen wir vorwärts und können anstehende Projekte realisieren.

Besonders freut es mich, dass eines dieser Projekte, unsere Tagesschule, nach den Frühlingsferien ihre neuen Räumlichkeiten beziehen konnte und die Kinder nun genügend Platz haben zum Essen, zum Spielen, für die Aufgabenhilfe und für ihre Freizeitaktivitäten nach dem Schulunterricht. Dank Eurer Mithilfe durfte dieses Vorhaben realisiert werden. Dies ist ein Beweis dafür, dass unsere Dorfgemeinschaft lebt und zusammen für eine gute Sache einsteht. Danke für Euren Einsatz!

Ich wünsche Euch einen schönen, entspannten Sommer mit vielen erfreulichen Begegnungen und konstruktiven Gesprächen.

Iris Balmer Jordi
Gemeinderätin Ressort Bildung



EINWOHNER- VERSAMMLUNG

Die Gemeindeversammlung findet am Montag, 22. Juni 2026, um 20.00 Uhr, in der Turnhalle der Schulanlage Ersigen statt.

Traktanden

- 1. Organisationsreglement Gemeindeverband Kirchberg**
Genehmigung
- 2. Generelle Entwässerungsplanung GEP – Unterhaltszonen 3 + 4**
Leitungs- und Schachtsanierungen – Bewilligung Verpflichtungskredit
- 3. Orientierungen des Gemeinderates**
- 4. Verschiedenes**

Aktenauflage

Die Unterlagen zu den Traktanden liegen 30 Tage vor der Gemeindeversammlung, in der Zeit vom 21. Mai 2026 bis 22. Juni 2026, bei der Gemeindeverwaltung Ersigen zur Einsichtnahme auf. Zudem sind die Unterlagen auf der Homepage aufgeschaltet.

Beschwerden gegen Versammlungsbeschlüsse sind innert 30 Tagen nach der Versammlung schriftlich und begründet beim Regierungsstatthalteramt Emmental in Langnau i.E. einzureichen (Art. 63 ff Verwaltungsrechtspflegegesetz VRPG). Die Verletzung von Zuständigkeits- und Verfahrensvorschriften ist sofort zu beanstanden (Artikel 49a Gemeindegesetz GG; Rügepflicht). Wer rechtzeitige Rügen pflichtwidrig unterlassen hat, kann gegen Wahlen und Beschlüsse nachträglich nicht mehr Beschwerde führen.

Zur Gemeindeversammlung sind alle stimmberechtigten Einwohnerinnen und Einwohner, welche das 18. Altersjahr zurückgelegt und seit mindestens 3 Monaten Wohnsitz in der Gemeinde Ersigen haben, herzlich eingeladen.

Gemeinderat Ersigen

TRAKTANDUM 1

Organisationsreglement Gemeindeverband Kirchberg

Erläuterungen / Ausgangslage

Das aktuell gültige Organisationsreglement (OgR) 2016 des Gemeindeverbands Kirchberg BE (GVK) ist aus den folgenden Gründen einer Totalrevision unterzogen worden:

- Auslagerung der Zivilschutzorganisation Kirchberg*plus* in die ZSO Ämme BE per Ende 2024
- Auslagerung der Führung und des Betriebs des Seniorenzentrums Emme an das Wohn- und Pflegeheim St. Niklaus per Ende 2024
- Auflösung des Anzeigerverbands Kirchberg und Umgebung per Ende 2025
- Veränderte gesetzliche Grundlagen in diversen Bereichen in den vergangenen 10 Jahren

Prozess der Totalrevision im GVK

Der Prozess ist im April 2025 mit der Erarbeitung eines OgR-Entwurfs, welcher auf dem kantonalen Muster-OgR 2023 für Gemeindeverbände basierte, gestartet worden. Ende Juni 2025 wurde der Entwurf für die obligatorische Vorprüfung dem kantonalen Amt für Gemeinden und Raumordnung des Kantons Bern eingereicht.

Die anfangs August 2025 erhaltene Antwort des Kantons hat keine Genehmigungsvorbehalte enthalten. Mit integrierten drei Anpassungsempfehlungen ist über den aktualisierten OgR-Entwurf am 1. September 2025 an einer Orientierungsversammlung informiert worden. Zu dieser sind alle Abgeordneten, Gemeinderatsmitglieder, Gemeindeschreibende sowie Finanzverwaltende der Verbandsgemeinden und alle Kommissionsmitglieder des GVK eingeladen worden.

Anschliessend erhielten die Gemeinderäte der Verbandsgemeinden bis Mitte Oktober 2025 Gelegenheit, zum Entwurf des «OgR 2026 GVK» Stellung zu beziehen. Der Verbandsrat sichtete danach die Stellungnahmen und verfasste den Antrag für die Abgeordnetenversammlung (AV) vom 2. Dezember 2025. Diese hat das «OgR 2026 GVK» einstimmig beschlossen und gleichzeitig den Verbandsgemeinden den Antrag gestellt, das neue GVK-OgR zu genehmigen. Damit der Totalrevision faktisch eine OgR-Neufassung vorliegt, hat die Zustimmung der Verbandsgemeinden einstimmig zu erfolgen.

Massgebende Änderungen zum bestehenden OgR

- Die Zweckbestimmungen sind wie folgt aktualisiert worden:
 - Der Bildungsbereich ist mit dem aktuellen «Naming» versehen.
 - Das Angebot der Pilzkontrolle als Gesundheitsprävention ist in der «Kann-Form» verfasst.
 - Neuformulierung des Bereichs der Liegenschaftsverwaltung für die Grundstücke, welche sich im Besitz des GVK befinden.
 - Die Aufgabe «Regionales Führungsorgan (RFO) Kirchberg*plus*» wird befristet bis zum 31. Dezember 2028 geführt. Dies bedeutet, dass spätestens bis am 1. Januar 2029 das RFO Kirchberg*plus* an eine Drittorganisation auszulagern ist.
- Die Leitung der Abgeordnetenversammlung erfolgt durch das Präsidium des Verbandsrats (Regelung nach dem Muster-OgR Kanton). Somit Wegfall der Funktionen Präsidium und Vizepräsidium der AV.

- Die Genehmigung der Jahresrechnung wird an den Verbandsrat übertragen. Dieser Beschluss wird dem fakultativen Referendum unterstellt. Wenn keine anderen Geschäfte zum Beschluss vorliegen, wird zukünftig die Abgeordnetenversammlung vom Juni entfallen. Die bisherige «Botschaft vom Mai» wird bei Nichtdurchführung der AV ersetzt durch einen «Mai-Newsletter». In diesem wird, nebst aktuellen GVK-Informationen, insbesondere über die Jahresrechnung im Detail informiert.
- Der bisherige zweite Sitz der Gemeinde Kirchberg im Verbandsrat (VR) entfällt. Jede Verbandsgemeinde wird mit einem stimmberechtigten Mitglied im VR vertreten sein. Die «Anforderungen» ändern sich nicht; die Verbandsgemeinden werden durch ein aktuell gewähltes Mitglied des Gemeinderates, vorteilhafterweise durch das Präsidium, vertreten.
- Es wird in besonderen Fällen möglich sein, Sitzungen online oder schriftlich durchzuführen.
- Während die Bemessungsregeln für die Gemeindebeiträge unverändert bleiben, wird der Zahlungsmodus von monatlich auf vier Akonto-Rechnungen für alle Gemeindebeiträge abgeändert. Betreffend den Zeitpunkt der Fakturierungen wird auf die Liquidität der Verbandsgemeinden individuell Rücksicht genommen.
- Der Austritt einer Verbandsgemeinde aus dem GVK wird wie folgt konkretisiert:
 - a) Im Grundsatz ist die Verpflichtung aller Verbandsgemeinden zur Weitertragung von Investitionsfolgekosten integriert worden.
 - b) Diese Verpflichtung gilt auch für Anlagen, für welche die Abschreibungsdauer noch nicht begonnen hat.
 - c) Die Verpflichtung dauert bis zum Abschluss der ordentlichen Abschreibung nach Vorgabe der jeweils gültigen HRM2-Regelungen des Kantons Bern.

Hinweis: Bei einer Fusion einer Verbandsgemeinde mit einer anderen Einwohnergemeinde übernimmt die «neue» Gemeinde die genannten Verpflichtungen. Es besteht kein Unterschied, ob die Fusion mit einer Gemeinde innerhalb oder ausserhalb des GVK erfolgen wird.
- Kommissionen
 - a) Bildungskommission (bisher)
 - b) Infrastrukturkommission SCHULSPO (neu, Anstelle der Baukommission)
 - c) Infrastrukturkommission LEYFRIK (neu, Anstelle der Baukommission)
 - d) Kommission RFO – befristet bis Ende 2028.
- Grundsätze in allen vier Kommissionen
 - a) Einheitlicher Aufbau in der Auflistung.
 - b) Das Präsidium wird von Amtes wegen durch ein VR-Mitglied ausgeführt.
 - c) Die Aufgaben der Kommissionen entsprechen den aktuellen Gegebenheiten.
 - d) Die finanziellen Befugnisse der Kommissionen sind erhöht worden. Diese können Budgetnachkredite pro Sachgruppe bis zu einem Betrag von CHF 19'000.00 selbständig beschliessen. Das finanzielle Controlling über den Gesamthaushalt, inklusive den Budgetnachkrediten, nimmt an jeder Sitzung der VR vor.
- Bildungskommission und Kommission RFO
 - a) Keine strukturellen Veränderungen zur bisherigen Regelung
- Erläuterungen zur Infrastrukturkommission SCHULSPO:
 - a) Abkürzung für Schul- und Sportanlagen.
 - b) Die Kommission besteht aus drei Mitgliedern des VR und einem Mitglied des Gemeinderats Kirchberg, da die Gemeinde Kirchberg Miteigentümerin der Sportanlage Reinhardweg 7 in Kirchberg ist.
 - c) Aufgaben: Überwachung des Betriebs-, des Unterhalts und aller baulichen Massnahmen in den Schul- und Sportanlagen inklusive des Projekts «Campus 25+» für den Teil der GVK-Liegenschaften.

- Erläuterungen zur Infrastrukturkommission LEYFRIK:
- a) Abkürzung für die Liegenschaft Eystrasse 8 (Standort Kirchberg des Wohn- und Pflegeheims St. Niklaus; ehemals Seniorenzentrum Emme – die Liegenschaft ist weiterhin im Besitz des GVK), der Friedhofanlagen in Kirchberg BE und Rüti bei Lyssach sowie der Kirche in Rüti bei Lyssach.
 - b) Die Kommission besteht aus drei Mitgliedern des VR. Im Grundsatz wird dasjenige VR-Mitglied der Standortgemeinde die Anlagen von Rüti bei Lyssach vertreten.
 - c) Aufgaben: Überwachung des Betriebs-, des Unterhalts und aller baulichen Massnahmen der erwähnten Anlagen.

Grundsätzliches zum «OgR 2026 GVK»

a) *Schlanke Strukturen - kurze Prozess-Wege*

Das Organisationsreglement 2026 des Gemeindeverbands Kirchberg BE schafft die Basis für eine zeitgerechte und schlanke Organisationsstruktur. Unter anderem auch mit der Erhöhung der finanziellen Kompetenzen für die Kommissionen im Bereich der Budgetnachkredite können die Prozess-Wege verkürzt werden. Der Verbandsrat kann sich auf seine strategischen Hauptaufgaben konzentrieren. Die Anzahl Sitzungen werden reduziert. Die Neuorganisation 2026 setzt den Grundsatz der «Wirtschaftlichkeit» auf allen Verbandsebenen um.

b) *Auswirkungen auf das Personal*

Die Neuorganisation 2026 wird für das administrativ tätige Personal Auswirkungen haben. Der Verbandsrat hat im Herbst 2025 bei einer externen Firma eine Arbeitsplatzbewertung ausführen lassen. Die Bewertung weist insgesamt eine Reduktion von 30 bis 40 Stellenprozenten aus. Mit der Option, bei einer auf die zukünftigen Bedürfnisse ausgerichteten Arbeitsverteilung, zusätzliche 10 bis 20 Stellenprocente einsparen zu können. Aktuell sind im administrativen Bereich (Geschäftsführung, Kfm. Sachbearbeitung und Schulsekretariat) insgesamt 240 Stellenprocente bewilligt und besetzt.

Der Verbandsrat ist an der Detailbearbeitung der personellen Angelegenheiten, damit ab Sommer 2026 die Administration zielführend aufgestellt sein wird. Im Falle einer Ablehnung der vorliegenden OgR-Neufassung durch die Verbandsgemeinden bleibt der Fakt der Aufgabenreduktion durch die Auslagerungen bestehen. Die Stellenprozentreduktion für das administrativ tätige Personal würde im entsprechenden Mass trotzdem umgesetzt.

c) *Umsetzung der GVK-Neuorganisation 2026*

Unter Vorbehalt des Zustandekommens des einstimmigen Beschlusses in den Verbandsgemeinden wird das «OgR 2026 GVK» anfangs Juli 2026 dem Amt für Gemeinden und Raumordnung des Kantons Bern zur vorgeschriebenen Genehmigung übermittelt. Das Inkrafttreten des neuen Reglements wird auf den 1. August 2026 erfolgen. Auf denselben Zeitpunkt werden alle Änderungen in der Behördenorganisation umgesetzt.

d) *Öffentliche Auflage des «OgR 2026 GVK»*

Das Organisationsreglement 2026 des Gemeindeverbands Kirchberg BE wird 30 Tage vor der Gemeindeversammlung in der Gemeindeverwaltung Ersigen öffentlich aufliegen (Artikel 38 Gemeindeverordnung).

Antrag der Abgeordnetenversammlung GVK und des Gemeinderates

Der Einwohnergemeindeversammlung vom 22. Juni 2026 wird beantragt, das vorliegende Organisationsreglement (OgR 2026) des Gemeindeverbands Kirchberg BE zu genehmigen.

TRAKTANDUM 2

Generelle Entwässerungsplanung GEP

Leitungs- und Schachtsanierung - Unterhaltszonen 3 + 4

Erläuterungen / Ausgangslage

Die Einwohnergemeinde Ersigen verfügt über eine genehmigte Generelle Entwässerungsplanung (GEP), welche den Zustand der Abwasseranlagen sowie deren mittel- und langfristigen Sanierungsbedarf aufzeigt.

Die Generelle Entwässerungsplanung (GEP) sieht unter anderem Leitungs- und Schachtsanierungen am öffentlichen Leitungsnetz vor. Die Sanierungsarbeiten in den Unterhaltszonen 1 und 2 wurden letztes Jahr erfolgreich umgesetzt. Gestützt auf Kanalfernsehaufnahmen aus den Jahren 2019 – 2021 stehen nun die Sanierungsarbeiten in den Unterhaltszonen 3 + 4 an.

Im Finanzplan ist dafür im Jahr 2026 ein Betrag von CHF 200'000.00 und im Jahr 2027 ein Betrag von CHF 190'000.00 eingestellt. Die Offerte der Infragon Ingenieure AG vom 19. März 2026 für die Leitungs- und Schachtsanierung der Unterhaltszonen 3 + 4 beläuft sich auf CHF 652'500.00 exkl. MwSt. Leider stellte sich bei der Planung der Unterhaltszonen 3 + 4 heraus, dass die Gemeindeverwaltung Ersigen bei deren Budgetierung nicht über die gesamten Kosten in Kenntnis gesetzt worden ist.

Die Investitionskosten für die Sanierung setzen sich wie folgt zusammen:

Investitionskosten Zusammenstellung Genauigkeit $\pm 25\%$	Leitungssanierung CHF	Leitungersatz CHF	Schachtsanierung CHF	Total CHF
Zone 3	136'000.00	13'000.00	98'000.00	247'000.00
Zone 4	241'500.00	51'500.00	47'500.00	340'500.00
Ingenieurhonorar	42'000.00	7'000.00	16'000.00	65'000.00
Total exkl. MwSt.	419'500.00	71'500.00	161'500.00	652'500.00
Total inkl. MwSt.				705'352.50

Aufgrund der Kostengenauigkeit der Investitionskosten ($\pm 25\%$) empfiehlt die Infragon Ingenieure AG, für den Kredit genügend Reserve vorzusehen. Der Gemeinderat Ersigen sieht daher 15% Mehrkosten vor. Dies ergibt einen Betrag von CHF 811'155.40 inkl. MwSt.

Der Kreditbeschluss liegt in der Kompetenz der Stimmberechtigten an der Gemeindeversammlung (Art. 5 Abs. 1c OgR).

Finanzierung

Die Kosten für die Leitungs- und Schachtsanierung werden der Spezialfinanzierung Abwasser belastet.

Die Investition löst folgende Folgekosten aus:

	Kapital	Nutzungsdauer	Abschreibungs- / Zinssatz	Betrag
Abschreibung	820'000.00	80 Jahre	1.25 %	10'250.00
Zinsen (kalk.)	820'000.00		3.00 %	24'600.00
Total Folgekosten pro Jahr				34'850.00

Die Investitionskosten von CHF 820'000.00 wurden in das Investitionsprogramm 2026 sowie in den überarbeiteten Finanzplan 2026-2031 integriert. Der Finanzplan zeigt infolge Reserven (Werterhalt und Rechnungsausgleich) tragbare Ergebnisse auf.

Antrag des Gemeinderates

Der Einwohnergemeindeversammlung vom 22. Juni 2026 wird beantragt, für die Leitungs- und Schachtsanierung der Zonen 3 + 4 einen Verpflichtungskredit von brutto CHF 820'000.00 zu bewilligen.

AUS DEM GEMEINDERAT

Finanzgeschäfte – Jahresrechnung 2025

Ergebnis

Die Jahresrechnung 2025 der Gemeinde Ersigen schliesst nach Vornahme der zusätzlichen Abschreibungen im Allgemeinen Haushalt (Steuerhaushalt) mit einem ausgeglichenen Ergebnis ab. Budgetiert war ein Aufwandüberschuss von CHF 218'090.00.

Im Gesamthaushalt resultiert ein Aufwandüberschuss von CHF 53'134.43. Die Besserstellung im Gesamthaushalt gegenüber dem Budget 2025, von CHF 272'190.00, beträgt somit CHF 219'055.57.

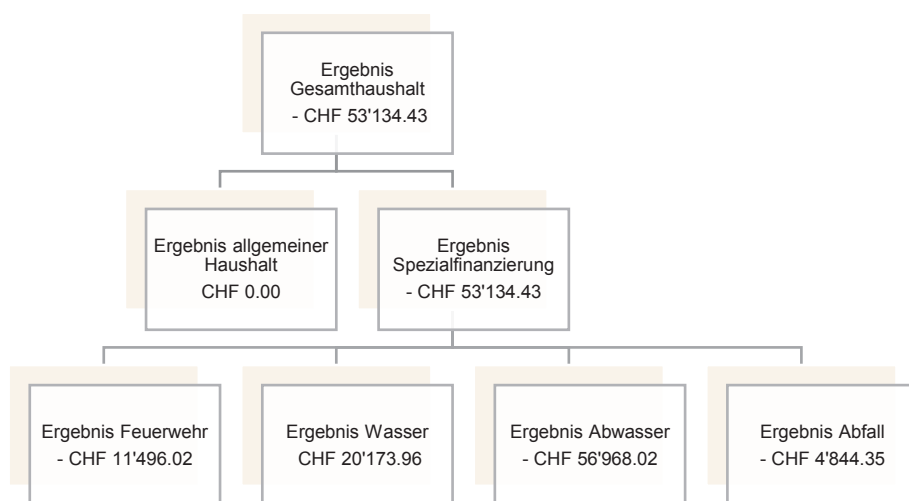

Der Gemeinderat Ersigen gibt gestützt auf Art. 27 des Organisationsreglements (OgR) folgenden Beschluss bekannt:

Der Gemeinderat hat an seiner Sitzung vom 27. April 2026 die Jahresrechnung 2025 genehmigt und unterstellt die Jahresrechnung nach der Revision durch die ROD Treuhand AG vom 9. Juni 2026 dem fakultativen Referendum.

Publikation Anzeiger und öffentliche Auflage

Die Jahresrechnung 2025 wird, unter Vorbehalt des positiven Revisionsberichts, auf der Plattform «ePublikationen» vom 11. Juni 2026 publiziert und während der Referendumsfrist von 30 Tagen, d.h. vom 11. Juni 2026 bis 13. Juli 2026, in der Gemeindeverwaltung öffentlich aufgelegt. Zudem kann die Jahresrechnung 2025 auf der Homepage eingesehen werden.

Finanzgeschäfte – Budget 2026

Die Gemeindeversammlung vom 2. Dezember 2025 nahm von der Finanzplanung 2026 – 2030 Kenntnis. Das Budget 2026 wurde mit einem Aufwandüberschuss im Gesamthaushalt von CHF 150'200.00 und im allgemeinen Haushalt mit einem Aufwandüberschuss von CHF 113'400.00 einstimmig genehmigt. Die Steueranlage bleibt mit 1.7 Einheiten unverändert. Der Bilanzüberschuss (Eigenkapital) weist aktuell einen Bestand von rund 4.3 Millionen Franken oder rund 14.8 Steuerzehnteln auf. Der Liegenschaftssteueransatz bleibt unverändert bei 1,2 % des amtlichen Wertes.

Revitalisierung Oberlauf Oesch

Am 5. März 2026 wurde die Baustelle zur Revitalisierung des Oberlaufs Oesch abgenommen. Einige Nacharbeiten wurden in den letzten Tagen noch ausgeführt. Mittlerweile wurde auch der Auftrag zum Unterhalt dieses Abschnitts für die nächsten zwei Jahre vergeben.

Teilrevision des Organisationsreglements

Der Gemeinderat hat sich am 3. Februar 2026 zur ersten Klausur dieses Jahres getroffen. Hauptthema dieses Tages war die Revision des Organisationsreglements, welches dann auch zur Diskussion über eine Behördenreorganisation führte. Allfällige Änderungen des Organisationsreglements werden an der Gemeindeversammlung am 22. Juni 2026 erstmals kommuniziert und befinden sich zurzeit in Diskussion und Arbeit.

Geschwindigkeitsmessungen in Ersigen

Die Gemeinde hat für die Strassen von Ersigen einen Speed-Display angeschafft. In den nächsten Monaten, bis ca. Mitte November, wird dieser abwechselnd an 23 Standorten auf dem Gemeindegebiet anzutreffen sein. Dabei werden das Tempo und ein lachender oder weinender Smiley angezeigt.

Jede Messung wird registriert und liefert wertvolle Daten, da oft falsche Wahrnehmungen gemacht und von der Gemeinde Massnahmen gefordert werden. So erhält die Gemeinde aussagekräftige Daten.

Schulraumplanung

Seit dem 7. November 2024 und zuletzt am 23. April 2026 fanden Workshops zur Schulraumplanung Ersigen statt. Die Gemeinde organisiert dazu am **Montag, 17. August 2026, um 19:30 Uhr in der Turnhalle der Schulanlage Ersigen** einen Informationsanlass. Weitere Informationen folgen auf unserer Homepage und in der Wochenzeitung «dRegion».

AUS DER BAUKOMMISSION

Informationen über die Ablesung von Wasserzählern / Einreichung der Ablesekarten

Jeweils im Herbst erhalten die Liegenschaftseigentümer die Ablesekarten. Die Eigentümer sind für das Ablesen und Melden des Zählerstandes selbst verantwortlich. Sie ergänzen die Karte mit dem aktuellen Zählerstand und retournieren sie an die Gemeinde. Dieses Vorgehen hat sich bewährt, die meisten Zählerkarten kommen fristgerecht zurück. An dieser Stelle besten Dank dafür.

Die Wasserzähler sind mechanische Armaturen, welche regelmässig kontrolliert und nötigenfalls erneuert werden müssen. Aus diesem Grund wird jeder Zähler rund alle fünf Jahre vom Brunnenmeister kontrolliert. Die Geräte werden in der Regel frühzeitig ausgetauscht. Somit ist gewährleistet, dass die angezeigten Werte dem effektiven Verbrauch entsprechen. Die Kontrolle dient ebenfalls dem frühzeitigen Erkennen von allfälligen Lecks, wodurch ein möglicher Wasserverlust frühzeitig erkannt werden kann. Damit werden auch Kosten eingespart.

Die Einwohnergemeinde Ersigen ist in fünf verschiedene Ableserouten eingeteilt. Der Brunnenmeister überprüft jeweils zwischen September und Oktober ein Gebiet. Damit er die Kontrollen durchführen kann, muss dem Brunnenmeister Zugang zum Wasserzähler gewährt werden. Dieser kann sich auf Verlangen hin gerne ausweisen.

Die Wasserzähler, welche für die Gebührenverrechnung abzulesen sind, befinden sich in der Regel bei den Hauptleitungen der Wasserversorgung der Liegenschaft. Zu den Ausnahmen zählen die Nebenwasserzähler wie zum Beispiel bei Ställen oder von Gartenventilen, bei welchen das Abwasser nicht in die ARA fliesst.

Im Jahr 2025 betrug der Wasserverbrauch im Dorfteil Ersigen rund 104'039m³. In Niederösch waren es 19'316m³ und in Oberösch 6'330m³, was ein Total von 129'685m³ gibt. Die Gemeindeverwaltung sowie der Brunnenmeister bedanken sich bei der Bevölkerung für ihren Beitrag zu einem reibungslosen Ablauf.

In der Gemeinde Ersigen sind drei verschiedene Arten von Wasserzählern vorhanden. Die meisten dieser Wasserzähler haben einen schwarzen oder grauen Deckel.

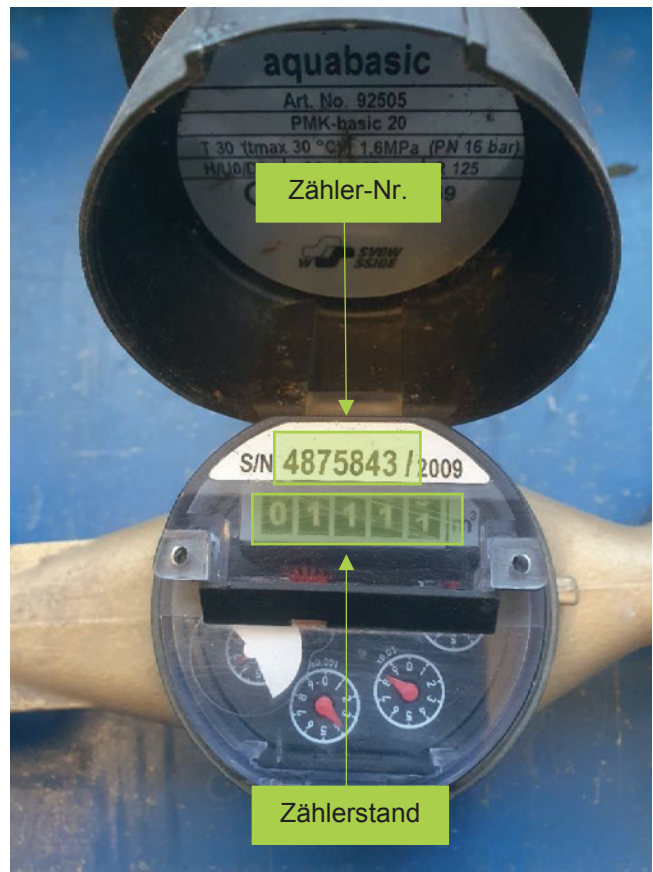
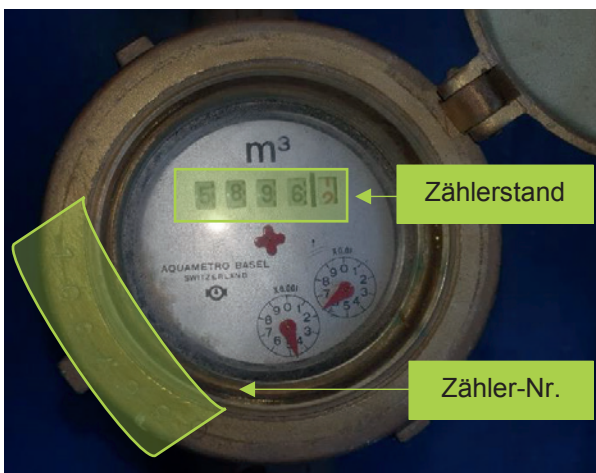
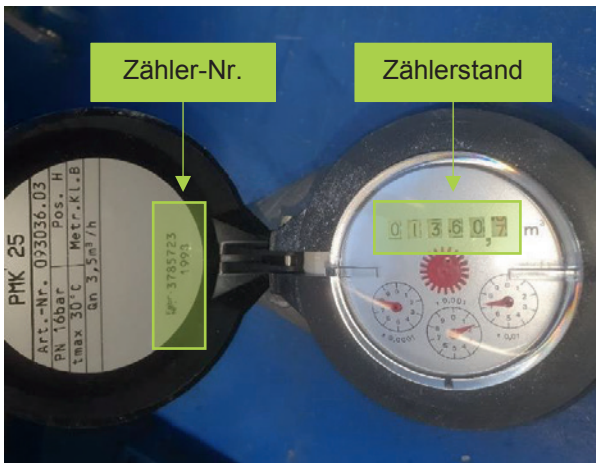

NOTFALLNUMMER BEI LEITUNGSBRUCH

Verdacht auf einen Wasserleitungsbruch besteht, wenn:

- ständige Fließgeräusche hörbar sind.
- Wasseraustritt im Gebäude oder ausserhalb eines Gebäudes beobachtet wird.
- bei trockenem Wetter die Strasse stellenweise feucht ist.

Bei Verdacht auf einen Wasserleitungsbruch bitten wir Sie um eine sofortige Benachrichtigung an den zuständigen Brunnenmeister.

Ersigen & Oberösch
Niederösch

Peter Gerber
Baumberger Daniel

Tel. 079 335 90 77
Tel. 079 382 31 27

E-Zigaretten korrekt entsorgen

Der Verkauf von E-Zigaretten hat in den letzten Jahren in der Schweiz stark zugenommen. Durchschnittlich werden jedes Jahr 10 Millionen Vapes in die Schweiz importiert. Die meisten davon landen im Abfall statt im Recycling. Dies, obwohl E-Zigaretten elektrische Geräte sind und fachgerecht entsorgt werden müssen. Denn E-Zigaretten enthalten Batterien, die bei unsachgemässer Entsorgung der Umwelt schaden können.

Ausgediente E-Zigaretten können ganz einfach **an jeder Verkaufsstelle** von E-Zigaretten kostenlos zurückgegeben werden, egal, ob diese dort gekauft wurden oder neue gekauft werden. Denn E-Zigaretten unterliegen als elektrische Geräte der Verordnung über die Rückgabe, die Rücknahme und die Entsorgung elektrischer und elektronischer Geräte (VREG).

Alternativ können E-Zigaretten auch kostenlos an einer **Sammelstelle für Elektrogeräte** abgegeben werden. Die Sammelstellen lassen sich unter www.recycling-map.ch finden.

Neu können die gebrauchten E-Zigaretten auch **per Post** ins Recycling überführt werden. Die dafür notwendigen Sammelbags können kostenlos unter www.vape-recycler.ch bestellt werden. Die vollen Sammelbags können anschliessend im Briefkasten zur Abholung durch die Post deponiert werden.



Baubewilligungen

Die Baukommission Ersigen und das Regierungsstatthalteramt Emmental haben in der Zeit vom 1. Oktober 2025 – 31. März 2026 folgende Baubewilligungen erteilt:

Bauherrschaft	Objekt	Bauvorhaben
Aeschbacher Hansjörg	Rumendingenstrasse 26 3423 Ersigen	Anbau Autounterstand
Buob Gabriele	Gartenstrasse 7 3423 Ersigen	Erweiterung Parkplatz mit Sickersteinen
Einwohnergemeinde Ersigen	Schulstrasse 10 3423 Ersigen	Umnutzung EFH in Tagesschule
Hauert Adrian	Schürgasse 2 3423 Ersigen	Einbau Schnitzelheizung in bestehenden Einstellraum
Holzenergie Ersigen GmbH	Hofacherweg, Kreuz- weg, Wiesenweg, Burg- dorfstrasse, Dorfstrasse, Gewerbstrasse 3423 Ersigen	Erweiterung Fernleitungsnetz und Anschluss neuer Wärmebezüger, Wärmeverbund Althaus Ersigen
Krähenbühl Barbara	Dorfstrasse 40 3424 Niederösch	Umbau / Ausbau Bauernhaus mit 3 Wohnungen, Solar-Indachanlage auf Südseite, Neubau Autounterstand
Lehmann Marc und Michèle	Burgdorfstrasse 45 3423 Ersigen	Abbruch Satteldach über beste- hender Garage und Pultdach über Schöpfli. Aufstockung OG und DG über bestehender Garage. Einbau WC in bestehendem Dachge- schoss. Erstellung Flachdach mit Terrasse / Geländer über beste- hendem Schöpfli. Zugang mit Aussentreppe
Niederberger Fredy	Rumendingenstrasse 5 3423 Ersigen	Umnutzung Werkstatt in Gym mit Werbeanschrift. Ersatz Schwellen- mauer durch Betonmauer
Röthlisberger Patrick	Gumisweg 2 3423 Ersigen	Anbau einer offenen Sitzplatzüber- dachung als Wetterschutz
Salt Mobile SA	Dorfstrasse 79 3423 Ersigen	Erweiterung bestehenden Mobil- funkanlage für Salt Mobile SA
Scheidegger Remo und Andrea	Lobärgstrasse 25 3423 Ersigen	Erstellen Wärmepumpe aussen- aufgestellt, Ersatz Elektroeinzel- speicheröfen durch Wärmever- teilung Radiatoren
Studer Regula	Dorfstrasse 26 3423 Ersigen	Umnutzung der zweistöckigen Wohnung in zwei Einzel- wohnungen

Studer Fritz und Andrea	Büele 3424 Niederösch	Neubau Remise
Swisscom (Schweiz) AG	Burgdorfstrasse 12a 3423 Ersigen	ERSG / Nachträgliche ordentliche Bewilligung von Bagatelländerungen und Korrekturfaktor (ohne Änderung an der Mobilfunkanlage) für Swisscom (Schweiz) AG
Wüthrich Urs und Gabriele	Osterstall 7 3423 Ersigen	Umnutzung ehemaliges Skigeschäft in Nähatelier, Ausbau best. Garage in Kaffeeecke / Einbau Kunden WC
Zimmerli Brigitte	Tannwald 7 3424 Niederösch	Ersatz Thuyahecke durch eine Sichtschutzwand

AUS DER VERWALTUNG

Hinweis an alle Reiterinnen und Reiter

Wir bitten alle Reiterinnen und Reiter, unsere Gemeindestrassen – insbesondere in **Wohn- und Arbeitszonen** – sauber zu halten und Pferdemist nach Möglichkeit zeitnah zu **entfernen**.

Wir appellieren an **Anstand, Rücksichtnahme und ein gutes Miteinander**.

Im Verhaltenskodex des Schweizerischen Verbandes für Pferdesport heisst es dazu: **“Beseitigen von Pferdemist ist für Reiter/Fahrer Ehrensache.”**

Anwohnerinnen und Anwohner bitten wir, Reiterinnen und Reiter, bei Bedarf freundlich darauf aufmerksam zu machen.

Vielen Dank für Ihr Verständnis und Ihre gegenseitige Rücksichtnahme.



Betreuungsgutscheine

Was sind Betreuungsgutscheine?

Im Kanton Bern wird die Kinderbetreuung in zum Betreuungsgutscheinsystem zugelassenen Kindertagesstätten und Tagesfamilienorganisationen mit Betreuungsgutscheinen vergünstigt.

Wie erhalte ich Betreuungsgutscheine?

Um Betreuungsgutscheine zu erhalten, stellen die Erziehungsberechtigten einen Antrag auf Betreuungsgutscheine über die Webapplikation kiBon bei ihrer Wohngemeinde.

Bei nachgewiesenem Bedarf werden für die Erziehungsberechtigten Betreuungsgutscheine durch die Wohngemeinden verfügt. Die Gutscheinhöhe hängt vom Einkommen, dem Vermögen und der Familiengrösse ab. Die Kindertagesstätte oder die Tagesfamilienorganisation zieht den Gutscheinbetrag von der monatlichen Rechnung ab – Betreuungsgutscheine werden nicht direkt an die Erziehungsberechtigten ausbezahlt.

Wo können die Betreuungsgutscheine eingelöst werden?

Die Erziehungsberechtigten können den Betreuungsgutschein im ganzen Kanton einlösen. Die Kindertagesstätte oder Tagesfamilienorganisation muss jedoch zum Betreuungsgutscheinsystem zugelassen sein.

Bitte beachten Sie

Gutscheine können nicht rückwirkend beantragt werden. Das vollständige Gesuch ist daher spätestens im Monat vor Betreuungsbeginn des Kindes in der Kita einzureichen. Das Gesuch gilt als eingereicht und vollständig, wenn die unterschriebene Freigabequittung oder das unterschriebene Gesuchformular mit allen erforderlichen Unterlagen bei der Gemeindeverwaltung Ersigen vorliegt.

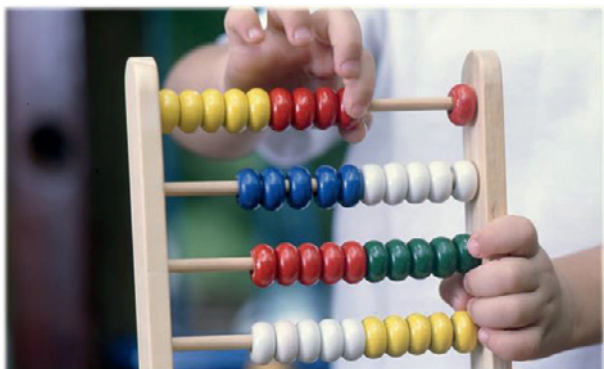

Abstimmungen

Bereits am 14. Juni 2026 findet die nächste Abstimmung statt. Spätestens drei Wochen vor dem Abstimmungstermin wird Ihnen das Abstimmungsmaterial nach Hause geschickt. Für die Abgabe Ihrer Stimme stehen Ihnen zwei Möglichkeiten zur Verfügung.

Briefliche Stimmabgabe

Bei der brieflichen Stimmabgabe ist es zwingend notwendig, den Stimmrechtsausweis auf der Rückseite zu unterschreiben! Ohne Unterschrift im vorgesehenen Feld, ist Ihre briefliche Stimmabgabe nicht gültig.

Sie können Ihr Abstimmungscouvert entweder direkt bei der Gemeindeverwaltung einwerfen oder dieses per Post an uns zurücksenden. Bei der Rücksendung per Post ist darauf zu achten, dass das Couvert spätestens am Freitag vor der Abstimmung zugestellt wird. Verspätete Einsendungen können nicht berücksichtigt werden.

Stimmabgabe an der Urne

Am Abstimmungssonntag können Sie Ihre Abstimmungsunterlagen direkt im Stimmlokal persönlich in die Urne werfen. Es ist gesetzlich nicht gestattet, die Unterlagen durch einen Vertreter abzugeben.

Bei der Stimmabgabe an der Urne muss der Stimmrechtsausweis nicht unterzeichnet werden.

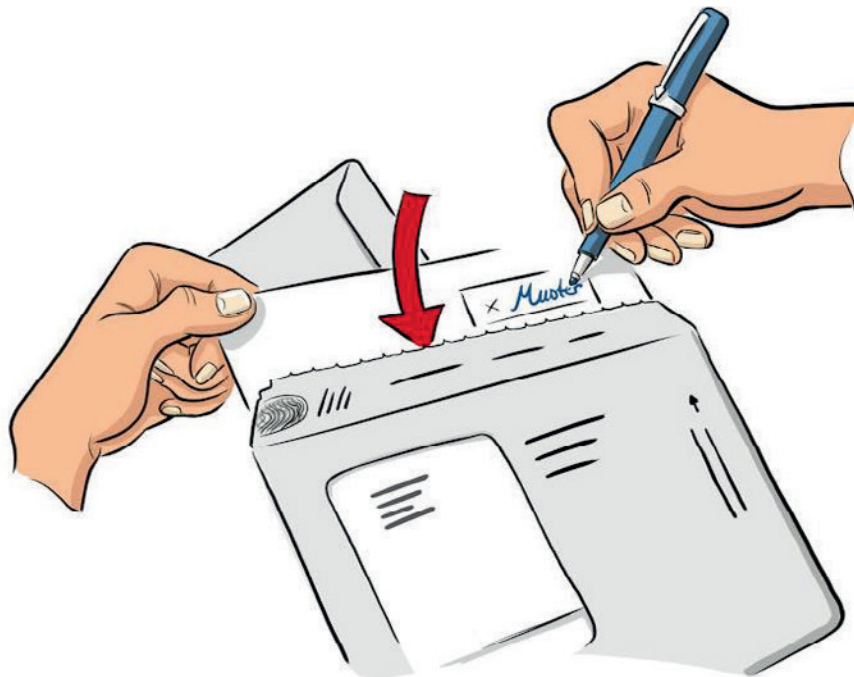

Gezielter Schutz für Mensch und Natur: Umgang mit der Asiatischen Hornisse

Seit ihrer ersten Sichtung im Jahr 2017 breitet sich die Asiatische Hornisse rasant in der Schweiz aus. Die invasive, gebietsfremde Art hat bereits weite Teile des Mittellandes erobert. Für unsere Natur ist das keine gute Nachricht, denn die Asiatischen Hornisse bedroht unsere Insektenwelt. Ohnehin schon unter Druck stehende Bestäuber wie Wildbienen, Wespen und Honigbienen stehen ganz oben auf ihrem Speiseplan.

Stichgefahr im Siedlungsraum

Doch die invasive Hornisse ist nicht nur für Insekten ein Problem: Jetzt im Frühling baut sie ihre ersten Nester oft im Siedlungsraum, an geschützten Stellen wie in Hecken, Dachvorsprüngen oder auch in einem Spielturm auf dem Spielplatz. Dies kann gefährlich werden, wenn bei der Gartenarbeit, beim Spielen und anderen Aktivitäten im Freien versehentlich ein Nest gestört wird. Als Reaktion verteidigen die Hornissen ihr Nest vehement.



Primärnester befinden sich zwischen März und Juni oft in Bodennähe an geschützten Stellen wie Dachvorsprüngen, Hecken oder Nistkästen. Die Entfernung dieser Nester ist verhältnismässig einfach und sollte so rasch wie möglich geschehen. (Foto: Francis Ithurburu, Wikimedia Commons)

Gefahr für die Landwirtschaft

Der ungebetene Gast beeinflusst auch die Landwirtschaft negativ: Die Asiatische Hornisse verursacht zunehmend Schäden im Obstbau, insbesondere im Spätsommer, wenn sie reife Früchte wie Weintrauben, Äpfel, Birnen und Beeren anfrisst und den süssen Saft aufsaugt.

Jetzt Sichtungen melden

Um die öffentliche Sicherheit zu wahren und die Asiatische Hornisse einzudämmen, müssen Nester frühzeitig entdeckt und fachgerecht entfernt werden, bevor im Herbst Hunderte Jungköniginnen ausschwärmen. Bei hoher Nesterdichte wird das jedoch nicht immer gelingen: Nester in grosser Höhe oder an schwer zugänglichen Orten, deren Entfernung unverhältnismässig aufwendig wäre, lässt man möglicherweise vorerst bestehen, um die Ressourcen dort einzusetzen, wo sie am meisten bewirken: An Orten, wo Nester eine Gefahr für Menschen darstellen oder unsere wichtigen Bestäuber an Bienenständen und Obstkulturen bedrohen.

Dennoch bleibt jede einzelne Meldung auf der Plattform **www.asiatischehornisse.ch** (mit Foto oder Video) unverzichtbar. Nur mit Ihrer Hilfe behalten die Verantwortlichen den Überblick über die Ausbreitung und können die Einsätze der Hornissen-Scouts dort koordinieren, wo sie am dringendsten gebraucht werden.

Von einzelnen Tieren geht geringe Gefahr aus. Anders verhält sich dies in Nestnähe. Ein Sicherheitsabstand von fünf Metern muss unbedingt eingehalten werden. Versuchen Sie niemals, ein Nest selbst zu entfernen; aufgrund des ausgeprägten Verteidigungsverhaltens der Tiere ist dies eine Aufgabe für Profis.



Asiatische Hornissen sind am dunklen Hinterleib (mit feinen gelben Streifen) und den gelben Beinenden zu erkennen. Zum Vergleich: Die einheimische Europäische Hornisse hat eine rotbraune Grundfärbung des Kopfes, der Brust und der Beine und des vorderen Hinterleibs. (Fotos: Sarah Grossenbacher, BienenSchweiz)



Gemeinsam gegen invasive Neophyten!

Hast du Lust, die Natur zu schützen und die lokale Landwirtschaft zu unterstützen?

#zämesammle ist eine kostenlose Plattform, die Flächenbewirtschaftende und freiwillige Helferinnen und Helfer zusammenbringt, um betroffene Gebiete von invasiven Neophyten zu befreien.

Sei auch du Teil von #zämesammle und bewirke etwas für die Biodiversität und die Landwirtschaft in deiner Region! Egal, ob du Flächen meldest oder mit anpackst: **jeder Beitrag zählt.**

Mach mit bei #zämesammle und melde dich noch heute an!



Ein Projekt von:



In Zusammenarbeit mit:



Aus einer Challenge von:



VEREINE

Vereinsliste

Verein	Zweck	Homepage
Altersturnen	Turnen für Senioren	Niederhauser Doris Tel. 034 445 39 72
BürgerInforum Kirchberg und Umgebung	Organisation Vorträge	www.buergerinforum.ch
Familiengruppe Kirchberg und Umgebung	Familie (u.a. Anlässe für Kinder)	www.fg-kirchberg.ch
Frauenturnverein Ersigen	Turnen	www.ftv-ersigen.ch
Gewerbeverein Region Kirchberg	Gewerbe	www.gewerbe-kirchberg.ch
Hornussergesellschaft Ersigen	Hornussen	www.hgersigen.ch
Jugendmusik Kirchberg	Musik	www.mgke.be
Jungjodler Oesch	Jodeln	www.jungjodleroesch.ch
Jungschar Gilboa Ersigen	Jungschar	www.js-gilboa.ch
Landfrauenverein Burgdorf, Kirchberg und Umgebung	Landfrauen	www.landfrauenbku.ch
Männerchor Ersigen	Männerchor	www.maennerchor-ersigen.ch
Männerturnverein Ersigen	Turnen/Volleyball	www.mtv-ersigen.ch
Musikgesellschaft Kirchberg-Ersigen	Musik	www.mgke.be
Pfadi Turmfalken Kirchberg	Pfadfinder	www.pfaditurmfallen.ch
Pilzverein Kirchberg u.U.	Pilzkunde	www.verein-pilzkunde.ch
Radfahrerverein Ersigen	Radfahren	www.rversigen.ch
Reitverein Untere Emme	Reiten	www.reitverein-untere-emme.ch
Schmitte Gym	Sport & Bewegung	www.schmittegym.ch
Schützenchörli Kirchberg	Jodelgesang	www.schuetzenchoerli.ch
Schützengesellschaft Ersigen	Schiess-Sport	www.sg-ersigen.ch
Spielgruppe Ersigen	Spielgruppe	via Homepage Ersigen
Sportclub Ersigen	Fussball	www.scersigen.ch
Sportverein Wiler-Ersigen	Unihockey	www.svwe.ch
Tambourenverein Kirchberg	Tambouren	www.tambouren-kirchberg.ch
Tennisclub Koppigen	Tennisspielen	www.tckoppigen.ch
Trachtengruppe Kirchberg und Umgebung	Trachten, Brauchtum, Kindergruppe	www.trachtengruppe-kirchberg.ch
VKO FALKE	Kleintierzucht u. Ornithologie	www.vko-falke.ch

FRAUENTURNVEREIN UND JUGI ERSIGEN



Am Mäntiabe bewege säch ir Turnhalle z'Ersigen sowohl Froue aus ou Jugimeitschi.

Im Jubiläumsjahr 2026 - mir fiire 50 Jahr Jugi u 70 Jahr Froueturnverein - si mir vuellech nid nur ir Turnhalle azträffe - bhautet Ouge oufe!



Ir Jugi aus ou im Froueturnverein heisst

...zäme turnä,
zäme spielä,
zäme lachä,
zäme es Team bildä,
zäme Sportaläss bsuechä,

aber vorauem zäme viu viu Spass ha!!!

Drbi gäute am Mäntig fougendi Turnzyte

17:05 - 18:05	Ungerstuefe (1. - 2. Klass)
17:45 - 19:00	Mittustuefe (3. - 4. Klass)
18:30 - 19:45	Oberstuefe (5. - 9. Klass)
19:45 - 21:30	Froue - jedes Auter

Ungeniert darf mä fürnes Schnuppertraining cho verbi luege

Bi Frage zur Jugi dörft dir öich bir Laura Vortriede (078 / 892 06 15) -
üsere Jugi-Hauptleitere - mäude.

Heit dir Frage zum Turne bi dä Froue - de steit öich Nadia Sommer (079 / 339 99 28) -
Hauptleitig Froueturnverein - zur Verfüegig.

Bi augmeine Frage zum Verein darf mä säch ou gärn bi üsere
Präsidentin Rahel Häberli (079 / 243 84 34) mäude.

HORNUSSERGESELLSCHAFT ERSIGEN

Ersigen gehört zu den ältesten Hornussergesellschaften.

Das Training der Aktiven findet jeweils am Donnerstag um 19:00 Uhr im Loon statt.

Unsere Nachwuchshornusser trainieren jeweils am Mittwoch um 17:30 Uhr im Loon.



Unsere Hornussergesellschaft könnte Verstärkung gebrauchen. Wenn du Lust hast, komm vorbei und versuche selbst den Hornuss so weit wie möglich zu schlagen oder melde dich bei einem Vereinsmitglied oder bei unserem Präsidenten; Andreas Röthlisberger 079 723 85 87.



Das 175 Jahre Jubiläum ist vorbei. Die Hornusser Ersigen und das OK-Jubiläumfest möchten sich bei allen Besuchern und bei allen Sponsoren nochmals ganz herzlich für Ihre Unterstützung bedanken. Es war ein super Anlass mit vielen Besuchern.

Neu bei den Hornussern Ersigen verfolgen Sie unsere Heimspiele Live auf der Homepage (hgersigen.ch) oder auf Asport (hornussen.asport.tv).

Voranzeigen:

Schlusshornussen Sa, 10.10.2026 ab 09:30 Uhr im Loon, Ersigen

Lotto Sa.16. + So. 17. Januar 2027 in der Turnhalle Ersigen

Wir freuen uns auf deinen Besuch bei unseren Heimspielen im Loon, insbesondere am Schlusshornussen Samstag, 10. Oktober 2026.

LANDFRAUENVEREIN BURGENDORF, KIRCHBERG UND UMGEBUNG



Landfrauenverein Burgdorf, Kirchberg und Umgebung

www.landfrauenbku.ch

- | | |
|------------------|--|
| 09. + 11.06.2026 | Landfrauen Tag des VBL Hurni Gemüse, Selbstpflückgarten in Kerzers |
| 17. – 19.07.2026 | Schnittersonntag in Kirchberg, Kaffeestube mit dem Gemeinnützigen Frauenverein Kirchberg |
| 11. – 13.09.2026 | Gewerbeausstellung Kirchberg |
| 18.10.2026 | Erntedankgottesdienst in der Kirche Kirchberg |
| Dezember 2026 | Backwarenstand am Ludermärit in Bütikofen |
| 04.03.2027 | Hauptversammlung der Landfrauen im Restaurant Rudswilbad Ersigen |



MÄNNERCHOR ERSIGEN

2026

 DORE-TRADITION

WALDBARTRADITIONELL
Samstag Sonntag

25. Juli 26. Juli

Ab 18.00 Uhr BARBETRIEB & Grill
11.00-20.00 Uhr Waldfestbetrieb
11.30 Uhr Musikfreunde Aeftigen
Zwirbeln & kleine Spiele

Bürgerwaldhütte
Rumendingenstrasse, bei jeder Witterung, gedeckte Sitzplätze
Nur Barzahlung möglich

MÄNNERCHOR ERSIGEN
& friends

Waldfest
ERSIGEN

www.maennerchor-ersigen.ch

Ab 1. Oktober 2026
dürfen alle Männer wieder mitmachen

PROJEKTCHOR
Männerchor Ersigen

MÄNNERCHOR

ERSIGEN

Motto 2027:
EUROVISION
Songcontest

AUFTRITTE

Proben jeweils am Donnerstag
19.30–21.30 Uhr
im Singsaal Ersigen

Mi, 10. Februar 2027
Fr, 12. Februar 2027
Sa, 13. Februar 2027

Chumm eifach verbi – es isch ä ganz unkomplizierteri Sach.

 Uskunft: Patrik Anliker, 078 716 34 93

MÄNNERTURNVEREIN ERSIGEN

Männerturnverein Ersigen
Präsentation mit
Verkaufsstand @ *Fischer*



Samstag, 27. Juni
07:30-13:30 Uhr, Bäckerei Fischer

www.mtv-ersigen.ch



Holzchrache-Fest

Samstag, 15. August 2026
Schulhaus Ersigen

Das ganze Dorf ist Willkommen

Ab 18:00 Grill & Salat
Diverse Spiele
Barbetrieb 70's-90's



Volleyball-Turnier am Nachmittag

Kommt vorbei!



www.mtv-ersigen.ch

MUSIKGESELLSCHAFT KIRCHBERG-ERSIGEN

Wir proben jeweils mittwochs im Probelokal beim Saalbau in Kirchberg für unser Jahreskonzert, ein Ständli oder die Solätte. Gegenwärtig bereiten wir uns intensiv auf unseren Auftritt am Eidgenössischen Musikfest in Biel vor. Nebst dem Musikalischen soll natürlich auch das Vereinsleben nicht zu kurz kommen. So führen wir beispielsweise im Winter ein Schneewochenende durch.



Du würdest gerne bei uns mitmachen, aber kannst kein Instrument spielen? Kein Problem! In der Bläserklasse für Erwachsene kannst Du unter fachkundiger Anleitung ein Instrument erlernen. Weitere Informationen findest Du unter be.bkfe.ch. Auch für Kinder gibt es ein Angebot. In den beiden Formaten Wind Kids und Youngband Ungerer Ämmä üben die Kinder und Jugendlichen das Zusammenspiel und haben auch Auftritte.

Unsere nächsten Auftritte finden statt am:

- 15. Mai, Eidgenössisches Musikfest in Biel
- 15. Juni, Ständli in Alchenflüh bei der Autobahnüberbauung
- 29. Juni, Solätte Burgdorf
- 19. August, Ständli in Ersigen

Der Sportclub Ersigen organisiert im Juni zwei Anlässe!



- Triff Familie und Freunde aus dem Dorf zum gemütlichen Zusammensein in der Festwirtschaft
- Ist Fussball dein Hobby? Dann melde dich und dein Team zum **Schüler- und Grümpeltturnier vom 26./27. Juni 2026** an
Anmeldung und Informationen: www.scersigen.ch
- Ist Running, Walking oder Spazieren dein sportlicher Ausgleich? Dann empfehlen wir dir eine Teilnahme mit Einzel- oder Teamstart am **6. «lobärg-run» vom 19.-28. Juni 2026**
Anmeldung und Information: www.scersigen.ch/run

Ein herzliches Dankeschön an die lokalen Sponsoren der Finisher-Preise:
Bäckerei Fischer, Röthlisberger Obst & Most, sommertee.ch



GRÜMPELTURNIER ERSIGEN 26./27. JUNI UFEM MOOS

FÜR
Schüler:innen
Familie
Vereine
Firmen

BIERSCHWEMME

PARTYZELT

FESTWIRTSCHAFT

LIVE-ÜBERTRAGUNG DER WM-SPIELE!

WANN
Freitag ab 18:00 Uhr
Samstag ganzer Tag

SPORTCLUB SCE ERSIGEN

TEAM ANMELDUNGEN UNTER: WWW.SCERSIGEN.CH

Anmelden bis am 19.06.2026

EVENTSPONSOREN:

F&M Schreinerei GmbH

DORFGARAGE ERSIGEN

lobärg-run der Lauf- und Bewegungsevent in Ersigen

WANN?
19. - 28. JUNI 2026

DISZIPLINEN
RUNNING
SPAZIEREN / WALKING / NORDIC WALKING
TEAM-WETTBEWERB
TROPHY & HIGHSPEED

STRECKENLÄNGEN
13.5 KM
8.6 KM
MIT ZEITMESSSYSTEM
ANALOG GP-BERN

immo-lounge.ch Treffpunkt Wohnen

NORDFABRIK

Gate Swiss Mehrsprachiger Support

TOMCO PERSONAL



ZURÜCK ZUM ECHTEN TRAINING

HIER TRAINIERST DU FOKUSSIERT,
SELBSTBESTIMMT UND MIT DEM, WAS
WIRKLICH ZÄHLT.

BEI UNS FINDEST DU:

- ✓ Freihanteln, Racks und funktionelles Equipment
- ✓ Platz für dein eigenes Training
- ✓ Eine ehrliche, unkomplizierte Umgebung
- ✓ Fokus statt Ablenkung

ENTDECKE DAS GYM



Jetzt QR-Code
scannen

365 TAGE IM JAHR FÜR DICH GEÖFFNET

SCHMITTE GYM

Rumendingenstrasse 5
3423 Ersigen

TRACHTENGRUPPE KIRCHBERG UND UMGEBUNG

Seit einiger Zeit arbeiten die beiden Trachtengruppen Kirchberg und Utzenstorf eng zusammen. Anfänglich absolvierten die beiden Tanzgruppen ihre Übungen gemeinsam. Seit verganginem Frühjahr proben auch die beiden Chöre zusammen. Wir treffen uns **jeden Mittwoch zur Sing- und Tanzprobe**. Diese findet abwechslungsweise im Singsaal vom Primarschulhaus Kirchberg oder in der Aula vom Gotthelfschulhaus Utzenstorf statt. Nebst den Proben stehen auch gesellige Anlässe wie der Frühlingsbummel oder die Vereinsreise auf unserem Jahresprogramm.

Auch wenn wir sogenannte «Trachtentänze» tanzen, geübt wird ohne Tracht. Selbstverständlich helfen wir aber bei einer allfälligen Suche nach einer passenden Tracht für Kinder und Erwachsene.

Die **Kindergruppe Kirchberg** trifft sich alle 2 Wochen jeweils am Dienstag von 17.00 – 17.45 Uhr im Singsaal der Primarschule Kirchberg.

Sowohl Kinder wie auch Erwachsene sind zu einer unverbindlichen Schnupperprobe jederzeit herzlich willkommen.

Wenn du dich angesprochen fühlst, melde dich doch bei Annemarie Lüthi (Tel. 034 445 53 89) oder bei jedem anderen Mitglied der Trachtengruppe Kirchberg.

Unsere nächsten Anlässe:

- | | |
|------------|--|
| 06.06.2026 | Besuch des Eidg. Trachtenchorfestes in Sursee |
| 20.06.2026 | Backwarenverkauf am «Hoger-Märit» in Kirchberg |

Nähere Angaben findest du jederzeit unter www.trachtengruppe-kirchberg.ch



VERSCHIEDENES

ICH FÜR DICH, DU FÜR MICH



Möchten Sie gerne Senioren: innen im Alltag unterstützen? Oder benötigen Sie selbst Hilfe bei Arbeiten im Alltag? Gerne möchten wir Sie auf unser Angebot: «Ich für dich, du für mich» aufmerksam machen.

Dienstleistungsangebot für Senioren: innen

- allgemeine Haushaltarbeiten
- Haustiere betreuen
- Auto waschen/putzen, Velo putzen
- leichte Umgebungs- und Gartenarbeiten
- Botengänge
- Kontakte (bspw. vorlesen, spielen, spazieren)
- PC-/Handy-Unterstützung
- Unterstützung in administrativen Aufgaben
- Fahrdienst
- Begleitung an kulturelle Anlässe (Konzerte, Theater, Ausstellungen usw.)

Haben Sie eine Tätigkeit gesehen, die Sie interessiert und mit welcher Sie gerne jemanden unterstützen würden? Oder haben Sie etwas gefunden, wobei Sie Hilfe benötigen könnten? Wenn ja, Anmeldungen sind herzlich willkommen. Melden Sie sich dafür beim Sekretariat der Regionalen Kommission für Altersfragen.

Das Angebot gilt für die Gemeinden Alchenstorf, Ersigen, Heimiswil, Hellsau, Höchstetten, Koppigen, Rumendingen, Willadingen und Wynigen.

Die Dienstleistung wird durch die Beziehenden direkt mit CHF 10.00 pro Stunde entschädigt. Versicherung, insbesondere Haftpflicht und Unfall, ist Sache der Privatpersonen. Die Kommission kann in keinem Fall haftbar gemacht werden.

Kontakt:
Regionale Kommission für Altersfragen
Utzenstorfstrasse 3
3425 Koppigen
034 413 88 88
monika.reinhard@koppigen.ch



REGIONALMUSEUM CHÜECHLIHUS

SPYCHERE!

DAS REGIONALMUSEUM CHÜECHLIHUS SAMMELT WISSEN AUS DEM EMMENTAL UND BRAUCHT DICH!



«Chörblichrut! Kennsch?»

Wissen von hier ist wertvoll – auch wenn es in keinem Buch steht. Mit «spychere! Wissen von hier sammeln, zeigen, nutzen» fokussiert das Regionalmuseum Chüechlihus auf das lokale Wissen aus dem ganzen Emmental.

Weisst du, wie man sich im Emmental richtig in Tracht kleidet? Dass der Schurz etwas kürzer sein sollte als der Kittel und offenes Haar nicht dazugehört? Oder kennst du einen guten Badeplatz an der Ilfis und weisst, worauf man achten muss? Hast du schon einmal vom Wasserschmöcken gehört, mit dem früher das Wetter vorausgesagt wurde?

Genau dieses Wissen suchen wir.

Mit dem Projekt «spychere! – Wissen von hier sammeln, zeigen, nutzen» sammelt das Regionalmuseum Chüechlihus gemeinsam mit der Bevölkerung Wissen aus dem Emmental. Denn vieles von dem, was eine Region ausmacht, steht in keinem Buch. Es steckt in Erinnerungen, Erfahrungen und im Alltag der Menschen und wird oft einfach weitergegeben. Oder, wie man bei uns sagt: «mä weisses haut eifach».

Dein Wissen zählt

Vielleicht denkst du: Ich weiss ja nichts Besonderes. Doch genau darum geht es. Was für dich selbstverständlich ist, kann für andere spannend sein:

- wie man eine Tracht richtig anzieht
- wo früher gearbeitet oder getanzt wurde
- welche Pflanzen bei euch wachsen und wofür man sie braucht
- welche Geschichten man sich im Dorf erzählt
- wie sich deine Gemeinde verändert hat

Es braucht kein Fachwissen. Denn die eigentlichen Experten und Expertinnen für das Emmental sind die Menschen, die hier leben.

So kannst du dein Wissen teilen

👉 Online im e-spycher

Auf www.e-spycher.ch kannst du Beiträge schreiben, Fotos hochladen oder erzählen, was du weisst. Andere können dein Wissen lesen und ergänzen.

👉 In der Ausstellung im Chüechlihus

Dort gibt es Mitmachstationen, an denen du dein Wissen direkt erfassen kannst – auf verschiedene Arten und mit Unterstützung.

👉 Bei Aktionen im Emmental

Das Museum ist auch unterwegs: an Märkten, Anlässen oder Treffpunkten. Dort kannst du dein Wissen im Gespräch weitergeben.

Ein Wissensspeicher für die ganze Region

Alle Beiträge werden im e-spycher gesammelt. So entsteht Schritt für Schritt ein wachsender Wissensspeicher mit Wissen von hier, für alle. Von ganz konkreten Tipps wie einem sicheren Badeplatz an der Ilfis bis zu Traditionen wie dem Wasserschmöcken oder persönlichen Erinnerungen aus dem Alltag: Alles hat Platz. Alles zählt.

Und jetzt bist du gefragt

Damit dieses Projekt gelingt, braucht es viele Stimmen. Deine Stimme. Teile dein Wissen online im e-spycher oder direkt im Museum.



SCROLLST DU, BIS DU GANZ ZUUNTERST BIST?

Wenn du dir Sorgen über
dein Verhalten machst: wir sind da.

 bernergesundheits.ch



Kostenlos, rasch & vertraulich

Zentrum Emmental-Oberaargau
Berner Gesundheit
Burgdorf | 034 427 70 70 | burgdorf@beges.ch
Mit Standorten in Langenthal und Langnau

Berner Gesundheit
Santé bernoise



CAMPUS 25+

Aktueller Projektstand

Doppelkindergarten – KIGA B ist am Entstehen

Neubau Doppelkindergarten - KIGA B

Wir haben die Baubewilligung erfreulicherweise rechtzeitig erhalten und konnten Mitte Januar wie geplant mit den Bauarbeiten des ersten Mosaiksteinchens des Campus 25+ starten.

Zwar gab es bei den Aushubarbeiten noch die eine oder andere Überraschung. So stiess die Baufirma auf einen alten Öltank. Glücklicherweise hatte dies keinen Einfluss aufs Terminprogramm und so kommen wir zügig voran. Leitungen wurden verlegt, Anschlüsse realisiert und die Bodenplatte lässt den Grundriss des KIGA B erahnen. Die Bauphase zieht sich bis Ende Jahr hin und wir bedanken uns schon jetzt für Ihr Verständnis!



Neubau Neues Primarschulhaus und Neue Oberstufe

Wie Sie wissen, sind die Bauprojekte schon seit Ende 2024 fertig. Wir hoffen, dass wir bis Ende 2026 beim Umzonungsprozess ZÖN einen Schritt weiter sind, um baldmöglichst die Baubewilligungsunterlagen für die beiden Projekte aufzubereiten.

News finden Sie wie immer auf der Homepage der Gemeinde oder auf www.campus25.ch. Wir sind bestrebt, Sie stets auf dem Laufenden zu halten.

Petra Elsaesser,
Mitglied Kerngruppe, Gemeinderätin Kirchberg Ressort Liegenschaften



REGIONALE KINDER- UND JUGENDARBEIT – KAKERLAK

Rückblick

Wir berichten über einige unserer Projekte. Weitere Informationen findest du auf unserer Webseite oder unseren Social-Media-Kanälen.

KIDS Ferienwoche

In der diesjährigen Kids-Ferienwoche drehte sich alles um das Motto «Zämä Bewege». Gemeinsam besuchten die Kinder die Bimano Boulderhalle in Solothurn, wo sie ihre Kletterfähigkeiten ausprobieren und sich an verschiedenen Routen herausfordern konnten.

Am zweiten Tag stärkten wir uns über den Mittag bei Hamburgern im kakerlak, bevor es weiter zum Minigolf ging.

Der dritte Tag führte in die Trampolinhalle, ein echtes Highlight für die Kinder. Alle blieben unverletzt – nur unser Jugendarbeiter Gil musste beim ersten Salto eine Schürfwunde einstecken. Reminder: Wir werden nicht jünger!



Trampolinhalle Bounce Lab

Kerzenziehen

Auch in diesem Jahr konnten Kinder und Erwachsene wieder kreativ werden und ihre eigenen Kerzen gestalten. Während einer Woche hatten die Schülerinnen und Schüler Gelegenheit, das Kerzenziehen direkt im Unterricht auszuprobieren. Darüber hinaus gab es an einem Mittwoch öffentliche Kerzenzieh-Tage in Kirchberg und Aefligen, bei denen Interessierte aller Altersgruppen teilnehmen konnten. Ergänzt wurde das

Angebot durch zwei zusätzliche Tage beim kakerlak.

Offene Turnhalle

Das Angebot vom letzten Jahr, das damals noch Sports@Friday hiess, startete in diesem Jahr unter dem neuen Namen Offene Turnhalle wieder. Da viele Turnhallen freitags nicht reservierbar waren, wurde das Angebot diesmal auch an Samstagen durchgeführt.

Jugendräume / Treff-Angebote

Die Jugendräume öffneten nach den Herbstferien nicht wie gewohnt, da in Kirchberg Umbauarbeiten durchgeführt wurden und in Aefligen keine Betriebsgruppe gefunden wurde. Zudem nutzten die Jugendlichen unser Haus am Reinhardweg lieber als Treffpunkt, da es im Jugendraum keinen Internetempfang gibt. Gemeinsam mit zwei Jugendlichen wurde überlegt, wie der Jugendraum in Kirchberg nach dem Umbau wieder belebt werden kann.

Im Februar fand die erste Teen-Party für Jugendliche der 4. bis 7. Klasse statt. Fast 50 Jugendliche kamen, tanzten ausgelassen und konnten zu ihren Lieblingshits feiern – ganz ohne Internet. Die regelmässigen Treffs fanden ebenfalls wie gewohnt statt und waren gut besucht.



Teen-Party vol. 1

Ausblick

Street Soccer

Dieses Jahr steht das Street-Soccer-Feld nach 2022 wieder einmal in Kirchberg und bietet vom 19. Mai bis 9. Juni jede Menge Platz für spannende Matches. Ebenfalls wird es ein Turnier geben, bei dem sich Teams für den Regio-Cup in Bern qualifizieren können. Dieses findet am Freitag, 5. Juni von 16.00 bis 19.00 Uhr statt. Ob als Spielende oder Zuschauende – wir freuen uns, euch dort anzutreffen!

Tag der offenen Türe / Team

Nach dem grossen 20-jährigen Jubiläum im letzten Jahr gehen wir es dieses Jahr etwas ruhiger an. Im Herbst ist ein Tag der offenen Tür geplant, bei dem unsere Angebote sowie das Team näher kennengelernt werden können. Dieser findet am Mittwoch, 2. September 2026 von 17.00 bis 19.00 Uhr statt. Neu ergänzt Jasmin Imbach das Team als Jugendarbeiterin mit einem Pensum von 80 %. Zudem absolviert Meret Schweizer bis Ende Juli ein halbjähriges Praktikum. Raja Cardinaux hat uns Ende Januar verlassen, um sich einer neuen Herausforderung zu widmen. Für ihr Engagement in der Kinder- und Jugendarbeit danken wir ihr herzlich. Fotos unseres Teams findet ihr auf unserer Homepage.

Tour de Grill

Nach der Tour de Crêpes im letzten Jahr gibt es dieses Jahr im Frühling die Tour de Grill. An Donnerstagnachmittagen kommen wir mit einem Grill und Bratwürsten für je 2 Franken auf eure Pausenplätze. Eigene Grillwaren dürfen ebenfalls gerne mitgebracht werden. Die Daten findet ihr auf unserer Homepage sowie auf Flyern.

Alkoholprävention

Im Juni führen wir mit den 9. Klassen eine Alkoholprävention durch. Dabei werden die Schülerinnen und Schüler im Hinblick auf

den Schulabschluss für das Thema sensibilisiert.

In der Schulschlussnacht sind wir vom Kakerlak bis in die Morgenstunden mit unserem Auto unterwegs, begleiten die Jugendlichen und stehen ihnen mit Rat und Wasser zur Seite. Das Angebot wird von den Jugendlichen geschätzt und hat sich in den vergangenen Jahren bewährt.

Treff und Jugendräume

Dienstags findet alle zwei Wochen der Kindertreff statt.

Mittwochs ist der offene Treff.

Freitags gibt es rotierende Angebote:

- Mädchentreff
- Offener Treff

Alle Infos zu Zeiten und Altersgruppen findet ihr online.

Der Jugendraum in Kirchberg ist aufgrund von Umbauarbeiten derzeit geschlossen, voraussichtlich bis nach den Sommerferien.

KIDS

Unsere KIDS-Angebote sind weiterhin in den Trägergemeinden präsent. Vor jedem Event informieren wir die Kinder und Jugendlichen durch Flyer auf den Pausenplätzen, Mitteilungen über Klapp sowie Beiträge auf unserer Homepage und Social Media.

Bleibt informiert

Neben unserer Homepage und unseren Social Medias versenden wir regelmässig wichtige Informationen per Klapp. Zudem bieten wir einen WhatsApp-Kanal an, den ihr abonnieren könnt, um aktuelle Neuigkeiten zu erhalten.

 www.kakerlak.ch

 [kakerlak_jugendarbeit](https://www.instagram.com/kakerlak_jugendarbeit)

 [jugendarbeit.kakerlak](https://www.tiktok.com/jugendarbeit.kakerlak)



WhatsApp-Kanal

VERANSTALTUNGSKALENDER

Regelmässig stattfindende Anlässe

Was	Wann	Wo	Weitere Info's
Altersturnen	Do, 17.00 – 18.00 Uhr	Turnhalle Ersigen	Niederhauser Doris Tel. 034 445 39 72
Bläserklasse für Erwachsene	Mi, 19.30 – 21.00 Uhr	Janitschlokal Kirchberg	www.be.bkfe.ch
Hornusser Ersigen	Mi, 17.30 Uhr Nachwuchs Do, 19.00 Uhr Aktive	Hornusserplatz Loon Ersigen	www.hgersigen.ch
Jodlerklub Schützenchörli Kirchberg	Mo, 20.00 – 21.45 Uhr	Singsaal Primarschule Kirchberg	www.schuetzenchoerli.ch
Jugi Unterstufe Jugi Mittelstufe Jugi Oberstufe Frauenturnverein	Mo, 17.05 – 18.05 Uhr Mo, 17.45 – 19.00 Uhr Mo, 18.30 – 19.45 Uhr Mo, 19.45 – 21.30 Uhr	Turnhalle Ersigen	www.ftv-ersigen.ch
Jungjodler Oesch	Singspatzen (14-tägig) Mi, 17.30 – 18.30 Uhr Fluehjutzer (14-tägig) Fr, 18.30 – 20.00 Uhr	Schulhaus Niederösch	www.jungjodleroesch.ch
Jungschar Gilboa	Jeden 2. Samstag von 14.00 – 17.00 Uhr	Pfarrhaus Ersigen	www.js-gilboa.ch
Männerchor Ersigen	Do, 20.00 Uhr	Singsaal Schulhaus Ersigen	www.maennerchor-ersigen.ch
Männerturnverein Ersigen	Mi, 19.45 – 21.30 Uhr	Turnhalle Ersigen	www.mtv-ersigen.ch
Musikgesellschaft Kirchberg-Ersigen	Mi, 20.00 – 22.00 Uhr	Probelokal Grossmatt Kirchberg	www.mgke.be
Projektchor	Do, 19.30 – 21.30 Uhr (ab 1. Oktober 2026)	Singsaal Schulhaus Ersigen	www.maennerchor-ersigen.ch
Radfahrerverein Ersigen	Rennrad Mo, ab 18.00 Uhr Di, ab 18.00 Uhr Kids / Bike Mi, ab 18.00 Uhr	Spielplatz Rütligen Rest. Bären Ersigen Schützenhaus Ersigen	www.rversigen.ch
SC Ersigen	Je nach Mannschaft	Moos Ersigen	www.scersigen.ch
Tambourenverein Kirchberg	Do, 20.15 – 22.00 Uhr	Vereinslokal Drum-in, Kirchberg	www.tambouren-kirchberg.ch
Trachtengruppe Kirchberg und Umgebung	Mi, ab 19.30 Uhr Kindergruppe (14-tägig) 17.00 – 17.45 Uhr	Singsaal Primarschulhaus Kirchberg	www.trachtengruppe-kirchberg.ch

Juni 2026

Datum	Anlass	Ort	Veranstalter
15. Juni	Ständli	Alchenflüh, bei der Autobahnüberbauung	MG Kirchberg-Ersigen
19. – 28. Juni	Lobärg-run	Start-/Zielbereich beim Sportplatz Moos, Ersigen	Sportclub Ersigen / 6. Lobärg-run
22. Juni	Schwyzerörgeli-Quartett KreGas 19.00 – 20.00 Uhr	Auf dem Lobärg (bei gutem Wetter)	Sportclub Ersigen / 6. Lobärg-run
23. Juni	Jodlerclub Lyssach 19.30 – 20.30 Uhr	Auf dem Lobärg (bei gutem Wetter)	Sportclub Ersigen / 6. Lobärg-run
24. Juni	Alphorngruppe Lobärg 18.30 – 20.00 Uhr	Auf dem Lobärg (bei gutem Wetter)	Sportclub Ersigen / 6. Lobärg-run
25. Juni	Die Fidelen 60 19.00 – 20.00 Uhr	Auf dem Lobärg (bei gutem Wetter)	Sportclub Ersigen / 6. Lobärg-run
25. Juni	Obligatorische Bundesübung 18.00 – 20.00 Uhr	Schützenhaus Ersigen	Schützengesellschaft Ersigen
26. Juni	Schüler- und Grümpelturnier ab 18.00 Uhr	Sportplatz Moos, Ersigen	Sportclub Ersigen
27. Juni	Schüler- und Grümpelturnier	Sportplatz Moos, Ersigen	Sportclub Ersigen
27. Juni	MTV-Präsentation mit Verkaufsstand 07.30 – 13.30 Uhr	Bäckerei Fischer, Ersigen	Männerturnverein Ersigen
29. Juni	Solätte Burgdorf	Burgdorf	MG Kirchberg-Ersigen

Juli 2026

Datum	Anlass	Ort	Veranstalter
25. Juli	Waldfest ab 18.00 Uhr	Burgerwaldhütte, Ersigen	Männerchor Ersigen
26. Juli	Waldfest ab 11.00 Uhr	Burgerwaldhütte, Ersigen	Männerchor Ersigen

August 2026

Datum	Anlass	Ort	Veranstalter
15. August	Holzchrache-Fescht für das ganze Dorf mit Grill & Salat-Buffer, sowie Barbetrieb mit 70's-90's Musik am Abend ab 17.30 – 02.00 Uhr	Schulanlage Ersigen	Männerturnverein Ersigen
17. August	Informationsanlass Schulraumplanung 19.30 Uhr	Turnhalle Ersigen	Einwohnergemeinde Ersigen
19. August	Ständli Ersigen 19.30 – 21.00 Uhr	Ersigen	MG Kirchberg-Ersigen
29. August	Obligatorische Bundesübung 13.30 – 15.30 Uhr	Schützenhaus Ersigen	Schützengesellschaft Ersigen

September 2026

Datum	Anlass	Ort	Veranstalter
2. September	Schnupperprobe 20.00 – 22.00 Uhr	Probelokal Grossmatt, Kirchberg	MG Kirchberg-Ersigen
12. September	46. Ersiger Dorf-Cup 13.30 – 17.00 Uhr	Schützenhaus Ersigen	Schützengesellschaft Ersigen

Oktober 2026

Datum	Anlass	Ort	Veranstalter
10. Oktober	Schlusshornussen	Hornusserplatz Loon, Ersigen	Hornusser Ersigen
30. Oktober	Unterhaltungsabend	Saalbau Kirchberg	JK Schützenchörl Kirchberg
31. Oktober	Unterhaltungsabend	Saalbau Kirchberg	JK Schützenchörl Kirchberg

November 2026

Datum	Anlass	Ort	Veranstalter
15. November	Kirchenkonzert Kirchberg 16.00 – 18.00 Uhr	Reformierte Kirche Kirchberg	MG Kirchberg-Ersigen
21. November	Raclette Abend	Pflugfabrik Ersigen	Frauenturnverein, Jugi & Männerturnverein Ersigen

Dezember 2026

Datum	Anlass	Ort	Veranstalter
7. Dezember	Versammlung der Einwohnergemeinde Ersigen 20.00 Uhr	Schulhaus Ersigen	Einwohnergemeinde Ersigen